MI MUNDO KIMEN

Número 1 - Diciembre 2017

REPORTAJE CENTRAL

Un año en pre-escolar pag. 6

ENTREVISTA

PAOLA TRISOTTI

Nuestra apoderada y fiscal
"Representamos a la sociedad desde la justicia" pag. 2

Deportistas Destacados

Un reconocimiento especial pag. 10

KIMEN en la cancha

Nuestros cross country pag. 5

KIMEN en el extranjero

MMUN 2017
De viaje por Italia pag. 8

KIMEN en Chile

TORRES DEL PAINE Y HUILO HUILO
Tem 5 visitó dos lugares maravillosos del sur de Chile
pag. 9

Te recomendamos...

¿QUÉ HACER EN VACACIONES?
Dos excelentes panoramas para ir con nuestros hijos
pag. 10

Dibujo Portada Ganadora Concurso:
Matilde Torres Kuyvenhoven Taller 3.1 Raulí

KIMEN MONTESSORI

EDITORIAL

Me complace presentar esta primera edición de la revista Mi Mundo Kimen. Proyecto que impulsó nuestro Centro de Padres 2017 que contó con el compromiso de Roxana Salazar, profesora de lenguaje, la creatividad de alumnos y alumnas que realizaron propuestas para la tapa de la revista y del entusiasmo de un grupo de alumnos y alumnas de TEM que se transformaron en periodistas y reporteros.

Este tipo de trabajo requiere de colaboración y rigurosidad para poder reunir e integrar toda la información que, a través de reportajes, imágenes, dibujos, entrevistas, datos, artículos y una nota de humor, cumple con el propósito de difundir en nuestra comunidad educativa, acontecimientos y sucesos interesantes y propios: Entrevista a nuestra apoderada, Paola Trisotti, Reportaje Central sobre nuestro jardín de niños y niñas, artículo sobre la gira de estudios de TEM 5, datos de emprendimientos, entre otros.

Felicito a todos los colaboradores que hicieron posible esta excelente iniciativa y deseo que sea la primera de muchas revistas Mi Mundo Kimen.

Patricia Vandoorne
Directora Kimen Montessori

El Taller de Periodismo comenzó este año con un grupo de alumnos cuyo interés en esta área, sumado a su creatividad, da hoy como resultado la publicación de "Mi Mundo Kimen".

Esta revista, representa una parte del trabajo realizado durante el año, donde ellos han estado redactando noticias, entrevistas y reportajes.

Agradecemos el apoyo y gestiones del Centro de Padres, pues fueron un apoyo importante en este desafío. Esperamos puedan disfrutar de esta revista, tanto como nosotros.

Consuelo Camelio
Constanza Vera
Antonio Pinto
Felipe Melani
Antonia Vásquez
Isabella Cicarerlli
Luciana Bravo
Roxana Salazar
Karin Soto
Javiera Ortiz
Alessandra Cossio
Simón Núñez
Dominga Bononato

Como Centro General de Padres, nos sentimos orgullosas de impulsar y cooperar en el proyecto *"Mi Mundo Kimen".* Esta revista nos cuenta, a través de la "voz" de nuestros hijos, la forma en la que ellos ven, sienten y viven su colegio. Es una instancia que les permite a ellos expresarse y a nosotros conocer un poco más de su mundo… su mundo Kimen…

¡Bienvenidos!

Centro General de Padres 2017
Melanie Kilian
Carola Valenzuela
Paz Rodríguez
Carolina Meneses
Carol González

I *Por Alessandra Cossio T.* I

Paola Trisotti comenzó trabajando en la Fiscalía Centro Norte en el año 2004, en octubre cumplirá 13 años. Durante este tiempo, ha trabajado con diferentes casos de distinta índole, desde robos hasta violaciones, pero su especialidad siempre ha sido el derecho penal y los delitos sexuales y violentos. Enfrenta los casos que se le asignan con profesionalismo y entusiasmo. Le apasiona ayudar a los demás, uno de sus fuertes es contribuir a la sociedad. Además de ser fiscal es madre de 2 niños, dueña de casa y amiga.

PAOLA TRISOTTI

"Los fiscales en sí representamos los intereses de la sociedad, es decir, la justicia, el orden social, el bien común"

¿Qué es lo que más te apasiona de tu trabajo?
El contacto con la gente y poder ayudarla, ya que los fiscales tenemos las herramientas para hacer justicia frente a situaciones de la vida cotidiana como son los delitos.

¿Cómo separas tu trabajo de la vida cotidiana?
Con la experiencia que te da la vida. Al principio es muy difícil no verse afectado por las situaciones extremas que se enfrentan los demás, homicidios, violaciones, etc., pero con los años la fuerza para enfrentar eso nace de manera espontánea, ya llega un punto en que llegas a tu casa y haces tu vida normal, te olvidas de esas cosas.

La profesión de abogado se muestra bastante en la ficción, ¿te has sentido identificado alguna vez? ¿O sientes que es muy distinto?
De cierta forma sí, en cuanto al trabajo y la esencia que nosotros realizamos se parece mucho, debido a que estamos enfocados a investigar y somos un personaje importante dentro del proceso penal. Encuentro que muestran de buena forma nuestra profesión, sobretodo en los acuerdos que se realizan entre abogados, fiscales e imputados.

¿Cuál es el caso más difícil que te ha tocado?
Son varios, pero desde el punto de vista del juicio en sí, es decir, acreditar el delito, para mí fue el de Bastián Bravo. Él desapareció de un día para otro y sus padres denunciaron por presunta desgracia, hasta aparecieron en la televisión, pero en la investigación de su desaparición encontraron pornografía infantil de su hermana menor en el computador de la familia. Para mí fue complicado porque no teníamos declaración de la víctima, ni a la víctima en sí, la hermana de Bastián nunca habló, y Bastián se suicidó. Es muy difícil poder acreditar un hecho de esa manera. Por otro lado, el caso que más me ha llegado y el que más recuerdo también, es el de una niña de cinco años que vio como mataron a su mamá a balazos, para luego ser encerrada por la pareja de ella en la casa junto al cadáver de su madre mientras ella pedía auxilio detrás de la reja.

¿Crees que tu trabajo aporta a la sociedad? Si es así, ¿de qué forma?
Absolutamente, porque nosotros trabajamos para la sociedad ya que los delitos desde que son denunciados quedan en manos de un fiscal y los fiscales en sí representamos los intereses de la sociedad, es decir, la justicia, el orden social, el bien común, etc., esto se ve reflejado sobretodo en los delitos sexuales ya que generalmente el que denuncia es el colegio y muchas veces las madres de los niños niegan eso, pero ahí es donde aportamos, porque si no fuese por nosotros nadie se haría cargo, y para mí ese es el aporte más valioso.

DEPORTISTAS DESTACADOS

Agatha Honores
Agustín Cisternas
Amanda Muñoz
Andrés Walker
Antonia Vásquez
Antonio Chávez
Antonio Adasme
Belén Blanco
Benjamín Blanco
Benjamín Hasbún
Catalina Lagos
Carys Greasley
Colomba Jerez
Constanza Olave
Colomba Zenteno
Consuelo Contreras
Diego Ferrada
Diego Vargas
Étienne Cozzi
Faviana Romero
Gabriel Escobar
Gabriel Rojo
Giuliana Cicarelli
Helen Batchoun
Helena Soria
Honu Haoa
Ian Schnettler
Isidora Ortiz
Isidora Vásquez
Javier Silva
Jerome Maslov
Joaquín Ortiz
Joaquín Zamorano
José Tomás Brito
Josefa Aravena
Juan José Sánchez
Juan Pablo Vargas
Kayla Greasley
Kenai Parra
Laura Carvajal
Laura Sepúlveda
Leonardo Lazo
Lía Gajardo
Luca Levalle
Lucas Armijo
Lucas Honores
Lucas López
Lucas Silva
Lucas Vargas
Luciano Contreras
Manuela Levalle
María Jesús Brito
Martín Alvarado
Martín Echagüe
Martín Olave
Martina Rodríguez
Maximiliano Urzúa
Nicolás Alvarado
Pedro López
Santiago Pérez
Sofía González
Sofía Velásquez
Simón Núñez
Tomás Echagüe
Tomás Silva
Tomás Villegas
Valentín Herreros
Vicente Castro
Vicente Reyes
Vittorio Davagnino
Yodanis Escárate

"Gracias por su Entrega y Alegrías"

Felicitaciones a cada uno

ACTIVIDADES DEPORTIVAS

Por Dominga Bononato y Simón Núñez

En el Kimen Montessori, realizamos distintas actividades deportivas, por lo que nos ayudan a fomentar el deporte de manera consciente y dinámica.

Durante el año, realizamos distintas actividades en esta área, como campeonatos de fútbol femenino y masculino, voleibol y atletismo, separados por distintas categorías según la edad, desde los nacidos en 1999 a los del 2010.

En las distintas actividades deportivas, hemos sido: bicampeones en atletismo, Colegio San Nicolás; segundo lugar en atletismo, Colegio Santa Cruz; dos bicampeonatos de futbolito, Colegio Rayen Mahuida Montessori; Campeonato fútbol femenino, Copa colegio Highlands, entre otros.

CROSS COUNTRY

Por Felipe Melanie.

El Cross country se realizó dos veces este año. El primero fue competitivo en donde se invitó a otros colegios a participar y el segundo fue interno, en este, todos nuestros compañeros participaron. En la organización están nuestros profesores de educación física Mónica, Daniel y Andrés, además de la ayuda de otros docentes y alumnos voluntarios. En el Cross competitivo, los alumnos de Tem 6 ayudaron en el evento, realizando un buen trabajo a la hora de fiscalizar la competición.

Las categorías se distribuyen por año de nacimiento y en ambos eventos hay carreras con obstáculos para que los alumnos enfrenten, desde pasar por un camino con piedras o ruedas de camión, hasta pasar encima de cintas elásticas, etc.

CROSS BAMBINI

El Bambini es una actividad en donde se utilizan las mismas herramientas que en el Cross, incorporando más materiales como balones para la coordinación de life kinetik.

El Cross Bambini contó con un circuito para los alumnos de 4 y 5 años, en donde se buscó trabajar distintas habilidades y destrezas como las de salto, lanzamiento, carrera y coordinación. Se les recomendó a los alumnos de estas edades a participar porque estas actividades son recreativas y divertidas para ellos, además de tener muchos beneficios.

Un año en

Estuvimos conversando con los chicos de pre-escolar, quienes compartieron con nosotros sobre lo que hacen durante la jornada

Cumplir un año más de vida en un colegio Montessori, es algo distinto a cómo se celebra normalmente en otros lugares, partiendo por el nombre que se le da, es algo más íntimo, en éste participa la familia más cercana y las personas que sean importantes en la vida del festejado. Es fundamental que los padres estén presentes, pues cuentan la historia desde que nació el cumpleañero, hasta la fecha del ritual.

Se necesitan varios materiales. Los padres traen diversas fotografías en distintas edades del cumpleañero, las guías aportan con el globo terráqueo el cual representa al planeta Tierra, un cirio que representa el sol y una planta que significa la vida. A medida que va avanzando el ritual se van sacando los objetos, la tela negra que da a entender el universo y un material Montessori que simboliza la edad del niño, a la vez se va cantando la canción "la tierra gira alrededor del sol y cumple sus 2 años".

Al inicio del ritual, la guía a cargo cuenta la historia desde que se formó el universo y desde ese instante se va creando una historia en la que el protagonista es el celebrado. Se va pasando año por año y en cada uno se hace una pausa para que los padres o familiares cuenten algún recuerdo o anécdota que tengan del pequeño.

Es una ceremonia emotiva, porque trata más bien de hacer convivencia, se entregan regalos espirituales y se deja atrás todo lo material dando énfasis a regalos que vienen del corazón.

Los alumnos que están de cumpleaños en fechas que no coinciden con clases simplemente se habla con los padres para acordar un día conveniente.

"Cada ritual es especial y diferente, cada uno tiene su sello".

LOS NIÑOS HABLAN

Nuestros regalos favoritos: abrazos, vivir bien con los papás y la familia, paz y que no nos reten.

pre-escolar

NUESTRO LUGAR FAVORITO

¡La biblioteca!
Nos gusta mucho porque hay varios libros, y nos leen cuentos.

DISFRUTAMOS DE LA MÚSICA

En compañía de nuestros profesores podemos experimentar con instrumentos de cuerda, aire y percusión, una vez en clases incluso tocamos un cajón peruano. Esto nos permite mejorar la capacidad de nuestra memoria, de atención y de concentración. También podemos expresarnos con los sonidos que se producen a nuestro alrededor.

¿A quién no le gustó escuchar un cuento de pequeño?

"Cuando llegamos a la biblioteca nos espera Francisco para un momento de gran imaginación y diversión. Él es el encargado de relatar estos microcuentos para que comencemos a tener el gusto por la lectura.

La elección de los libros depende de los temas que estemos trabajando, a veces elige él, por lo general toma como referencias las actividades que realiza el colegio durante el año, como los ciudadanos del mundo, el día de la tierra y otras veces escogimos nosotros. Nos gustan mucho los cuentos con ilustraciones, gráficas o imágenes en 3D".

En estas lecturas se hacen adaptaciones para el método Montessori, en donde los cuentos muy fantasiosos, como el cuento del príncipe y la princesa, se les cuenta de una forma más realista, como por ejemplo, en vez de "Y vivieron felices por siempre", reemplazarlo por un "Y vivieron felices por siempre, a pesar de que la princesa se fue haciendo viejita y él príncipe se fue poniendo cada vez más gruñón".

Y TAMBIEN DURANTE LA JORNADA, NOS GUSTA JUGAR

La pinta chicle, en donde hay que gritar chicle, jugar a la pelota y a la familia.

Por Luciana Bravo, Isabella Cicarelli Javiera Ortiz, Antonio Pinto, Karin Soto y Antonia Vásquez

Por Rafaela Moncada - Tem 3

MMUN ITALIA 2017 (Montessori Model United Nations)

En abril de este año, nuestros compañeros de Tem, Jerome Maslov, Isidora Vásquez, Camila Pizarro, Lucas Nuñez, Andrés Bermejo, Nicolás Alvarado, Helen Batchoun, Ivana Reyes, Catalina Cárdenas, Javiera Grimberg, Catalina Sánchez, María Ignacia Benavente, Javiera Parada y Bruno Camus; viajaron a Italia, para la conferencia internacional de MMUN (Montessori Model United Nations), en la cual alumnos Montessori de todo el mundo buscan soluciones a diferentes problemáticas mundiales.

Los 14 alumnos desde Tem 2 hasta Tem 5, estuvieron conociendo esta hermosa ciudad al mismo tiempo que presentaron sus proyectos.

Durante los diez días, que duró su viaje, disfrutaron de la cultura y gastronomía italiana.

LOS VIAJEROS RESPONDEN:

¿Qué fue lo mejor de esta experiencia?
Sin duda fue viajar, y conocer otra cultura; poder compartir con gente de nuestra edad de otros países.

¿Qué les dirían a sus compañeros que quieran participar el próximo año?
Que aprovechen de participar, de investigar, pero especialmente de disfrutar cuando estén allá.

¿Lo que más recordarán?
- El atrevernos a superar las dificultades propias de tener una barrera idiomática.

- Saber que puedes confiar en tu compañero.

- Al trabajar en el proyecto, pudimos ver que en otros países tienen problemas que pueden solucionarse con apoyo internacional de unos pocos, y que sus dificultades no están muy lejanas a nosotros.

- Que solo necesitamos ponernos un poco en su lugar, para ver cómo podemos ayudar a nuestros vecinos.

- Que hay todo un mundo por descubrir y que tenemos que esforzarnos en las actividades que emprendamos.

| Por Roxana Salazar |

El proyecto de Gira de Estudios del Kimen Montessori, tiene entre sus objetivos conocer y valorar la diversidad de nuestro país, además de fortalecer los lazos de convivencia como grupo. Los dos cursos que han tenido la oportunidad de realizar esta vivencia han escogido el sur de Chile, en donde se han maravillado con sus paisajes y su gente.

TEM 5 - 2016 EN PUNTA ARENAS

El Parque Nacional Torres del Paine y sus alrededores fue el lugar escogido por Tem 5 generación 2016, para realizar su gira de estudio.

Durante los días en la Región de Magallanes y la Antártica Chilena, conocieron lugares como la ciudad de Puerto Natales, La Cueva del Milodón; realizaron trekking en el Lago Grey y Lago Nordenskjöld. Terminando con un gran desafío, 9 hrs aprox de caminata para lograr completar los 18 km y llegar al "Mirador Base Torres", para tener la mejor vista de la "octava maravilla del mundo" y sus tres cuernos.

El desafío era grande, y como grupo, privilegiando el permanecer juntos en la experiencia, se decidió no completar la travesía final, una decisión difícil, pero como dicen por ahí, "lo importante no es llegar a la meta, sino disfrutar del camino" y vaya que lo disfrutaron.

TEM 5 - 2017 EN HUILO HUILO

Un viaje visitando la Reserva Biológica Huilo Huilo, la zona de Puyehue, Llanquihue, Ensenada y Puerto Varas, fueron parte de los destinos que pudieron recorrer los alumnos de Tem 5 generación 2017.

Estuvieron descubriendo estas localidades, contactándose con la naturaleza, y trabajando en equipo en las actividades que formaron parte de su itinerario. En Huilo Huilo fueron visitados por un Lonco que les enseñó parte de su cultura, realizaron un paseo en mountain bike, además de un canopy compuesto por un circuito de 4 tirolesas a 35 metros de altura, que les permitió observar la flora del lugar con una dósis de adrenalina.

Uno de los mejores recuerdos, será el floating (navegación en balsa) sobre el lago Llanquihue, pues comenzó como un paseo en grupos, pero terminó con la unión de todo el curso al juntar las 3 balsas en que viajaban, de las que luego se lanzaron al agua para seguir disfrutando su viaje.

Observatorio Astronómico de Santiago de Chile

Por Felipe Melani

Cielos Chilenos, el único observatorio público del mundo que realiza observaciones de estrellas y planetas a plena luz del día. Con sus 2 cúpulas y 11 telescopios, se pueden llegar a ver imágenes únicas.

Nuestro programa varía dependiendo de la época del año. Se pueden observar distintos planetas, estrellas, cúmulos, nebulosas, la luna en diferentes fases, incluso el sol, entre otros. Las observaciones duran aproximadamente 2 horas, y están acompañadas con un snack, bebida o chocolate caliente.

Si visitas este lugar, podrás tener un inicio astronómico con el uso de sus equipos profesionales.

HORARIO: (siempre previa reserva y confirmación); de 8 a 12 hrs., todos los días.
TELÉFONOS: 2 2843 1869 / 2 2460 0803 /+569 9820 4814 / +569 9228 5307
UBICACIÓN: El Pimiento 8-D, Santa Cecilia, Colina, Chicureo.
PÁGINA WEB: www.cieloschilenos.cl
VALORES: Adultos $35.000 / Niños $25.000

HORARIO: Martes a Sábado: 8 a 23 hrs. y Domingo y Lunes: 8 a 22 hrs.
TELÉFONOS: 2 2566 5500
UBICACIÓN: Av. Libertador Bernardo O'Higgins 227 (Metro Universidad Católica). Santiago.
PÁGINA WEB: www.gam.cl/
VALORES: revisar según espectáculo en página web. Hay varios servicios gratuitos.

GAM: Centro de las artes, la cultura y las personas

Por Dominga Bononato

Centro GAM (Centro cultural de Gabriela Mistral) es un lugar de encuentro entre audiencias y cultura, especializado en artes escénicas y musicales. Ubicado en Barrio Lastarria, metro Universidad Católica, el centro alberga diez salas para teatro, danza, música, artes visuales y ensayo, además de dos salones de seminario y un estudio de grabación. Su biblioteca cuenta con una colección multimedia y salas de estudio, con una gran variedad de libros de todo tipo, para todas las edades.

Es común encontrarse con festivales, ferias, exposiciones, y muchas personas realizando actividades artísticas en sus plazas, o compartiendo en sus pasillos y restaurants.

Lo que más me gusta y llama la atención, de este Centro Cultural, son las grandes oportunidades que su organización entrega a los distintos tipos de públicos, actividades recreativas y educativas que realizan y la gran importancia que se le da a la cultura de nuestra historia nacional, para ciudadanos y turistas, de todas las edades. También su bajo costo, el cual, se hace accesible para todos. Además, se realiza un continuo reconocimiento a una de las figuras culturales más importantes de nuestro país, Gabriela Mistral.

| Por Matías Silva - Taller 3 Raulí |

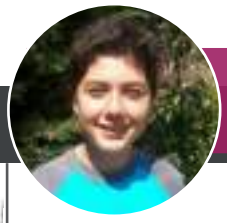

KIMEN HUMOR

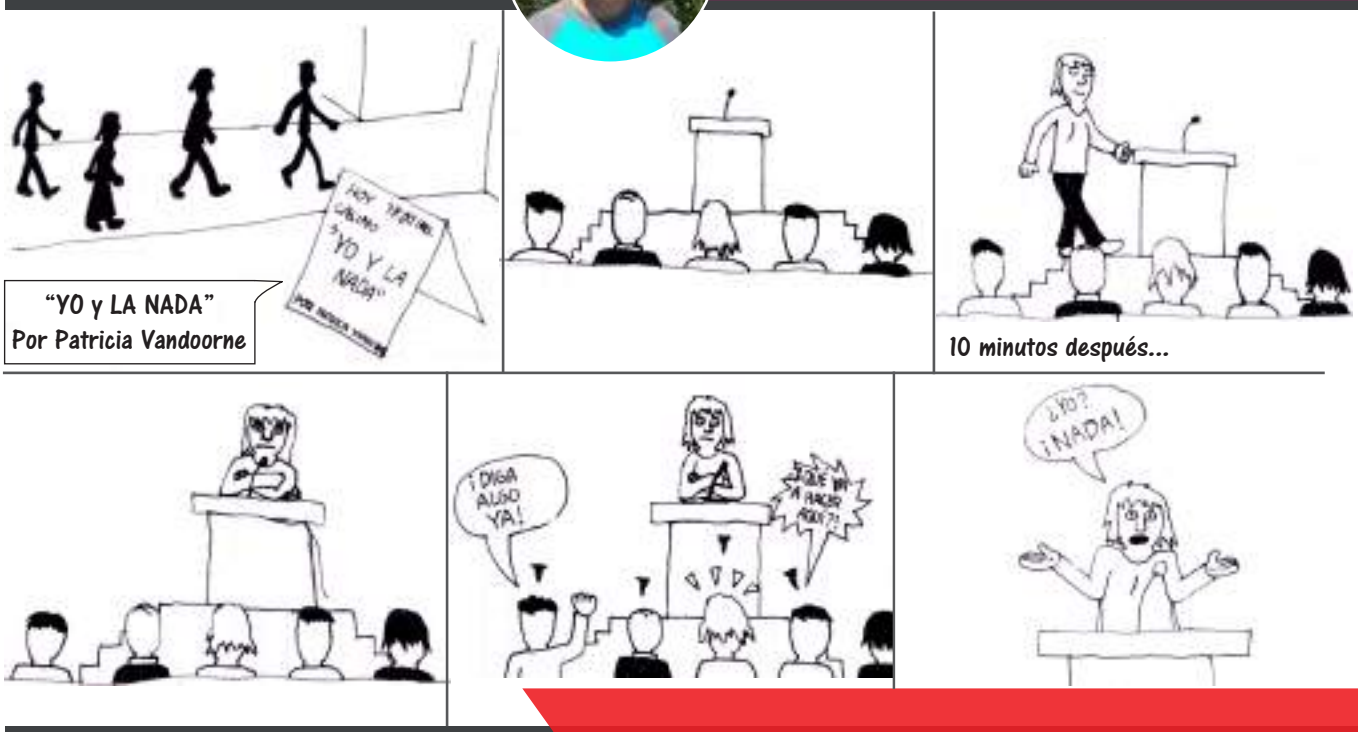

AVISOS KIMEN

NUESTROS ARTISTAS

Josefa Larriba. Taller 1 (Salón Avellano)

Fabiana Castillo. Pre-escolar (Salón Ulmo)

Antonia Lagos, Martina Jofré, Josefa Gaete y Agatha Honores. Taller 3.2 (Salón Quillay)

Elena Bermejo y Ma. Jesús Brito. Taller 2 (Salón Roble)

Diego Vásquez. Pre-escolar (Salón Ulmo)

Florencia Torrealba. Pre-escolar (Salón Ulmo)

Constanza Olave, Sofía González y Amanda Cárdenas. Taller 3.2 (Salón Quillay)

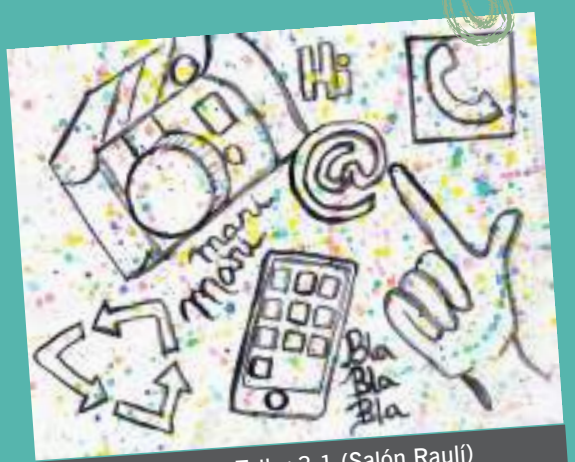

Natalia Vacareza. Taller 3.1 (Salón Raulí)

Agradecemos a todos los participantes del concurso "Crea tu Portada". Un reconocimiento a su creatividad y entusiasmo, ya que se recibieron muchas creaciones, lo que hizo muy difícil la decisión.

¡FELICITACIONES!